



Wù Kile Jomɔ Pu Kalaa!



Lisons la Parole de Dieu !
An ka Ala ka kuma kalan !

Livre 2 : Leçons 21 à 40
en langue mamara



Wù Kile Jomɔ Pu Kalaa!

Lisons la Parole de Dieu!
An ka Ala ka kuma kalan!

Livre 2 : Leçons 21-40

Wù Kilɛ Jomɔ Pu Kalaa !

Alphabétisation de Vie - guide biblique en langue mamara

Livre 2: Leçons 21-40

Édition préliminaire - 8 juin 2006

Copyright © 2006, Association pour la promotion de la langue mamara, BP 19, Koutiala, République du MALI.

Tous droits réservés

Toutes les citations bibliques sont extraites du Nouveau Testament en langue mamara, Copyright © Wycliffe Bible Translators 2005, en coopération avec Église Chrétienne Évangélique, République du Mali. Avec permission.

- Kalaatጋጋ -

	Kile Kafila	ገሥጥ feni kalaa
21	Luka 12:15-21	Luka 12:15
22	Yohana 10:7-10	Yohana 10:10
23	1 Korente Shēen 10:1-7	1 Korente Shēen 10:14
24	Macoo 7:15-20	Macoo 7:15
17-24	Yohana 6:35-40	Yohana 6:35
25	Luka 2:1-7	2 Korente Shēen 8:9
26	Efese Shēen 6:11-17	Efese Shēen 6:11
27	Luka 9:57-62	Luka 9:62
28	Yohana 13:3-5, 12-17	Filipe Shēen 2:3
29	Luka 3:7-9	Luka 3:8
30	Yakuba 3:5-10	Efese Shēen 4:29
31	Macoo 26:69-75	Oromē Shēen 1:16
32	Heburuu 13:5-8	Heburuu 13:8
25-32	Marika 7:32-27	Marika 7:37b
33	Luka 7:36-39, 44-47	Kolose Shēen 1:14
34	Yohana 7:2, 11-17	Yohana 6:14:6
35	Heburuu 12:14-17	Heburuu 12:14
36	Yohana 15:1-2, 5-8	Yohana 15:5
37	Macoo 13:31-32	Macoo 6:10
38	Macoo 7:24-27	Macoo 7:24
39	Macoo 5:43-48	Macoo 5:44
40	Macoo 24:37-44	Macoo 24:42
33-40	Kapyegee 14:8-17	Kapyegee 14:17



- Kalaatɔɔɔ 21 -



Luka 12:15-21

¹⁵ Lee kadugo na a wu yi jo pu beeri mu na: «Y'a yiye kaseri ɲegbɔɔ keree na, bani sipya naafuu ɲehɛ ɲehɛ ɲehɛgana beeri na, wu niifɛɛɛ ya fɔro wee ni wɛ.»

¹⁶ Wee tuun wu ni a wu le talenɛ le jo pu mu na: «Faa ya taan ná naafuu fɔɔ wa na xuuni. ¹⁷ A wu wu funɲɔ sha na: «Lekɛ nɛ da bye wɛ, bani na shinma wu beeri tayahaɲa wa wɛ?» ¹⁸ A wu jo: «Li wii, le n'a da bye. N'a da na kpɔngɔɔ ki ja di kiitiigee yereɲɛ, di kee pɛɛ nizhiigee ki na, di ba na shinma ni na keɲɛ yaɲmuyɔ beeri pinne le kee funyɔ ni. ¹⁹ Lee kadugo na, di naye pye jo yaɲmuyɔ niɲehɛye y'a gbegele yaha nɛ mu yee niɲehɛɲɛ naha na, n'a da naye ɲmɔ di da li, di da gbuu, di da kaleɲɛɛ pyi.» ²⁰ Ga, a Kile di wu pye: «Mu nahanaha we! Nijaa piigee ke ni mu munaa da zhɔ mu na. Wee tuun wu ni, yaɲmuyɔ ye m'a pinne ge, yee ma bye jɔɔɔ woyo wɛ?»»

²¹ Ayiwa, lee funɲɔ ni a Yesu di jo: «Sipyaa sipya w'a naafuu pinneɛ wuyɛ nigin wuu na ge, na ta wu ɲɛ naafuu fɔɔ Kile kabaɲa na-ɛ ge, mume weefɔɔ ɲɛ.»

1. Faa w'a taan ná naafuu fɔɔ wu na ge, a wu leke kɔn wuyɛ funɔɔ ni wɛ?

2. Yekɛ Kile d'a jo wu mu wɛ?

3. Sipyii piimu ya naafuu shaa na binnɛɛ puyɛ mu ge, yekɛ Yesu d'a jo pee shizhaa na wɛ?

We xuu we jɛ talenɛ lemu jaha ya tii naafuu fɔɔ fungɔngɔ baa fɔɔ wa na ge.

Wee naafuu fɔɔ we mu, ma bu bye naafuu fɔɔ, ɣmɔɔɔ ni lige, ni gba, ni kalɛɛɛ bye wu jɛ ma wo taa. Wee ya ta wu funɔɔ sha ja ni jiga keree ni Kile kabaɲa na na jaha tii jiiɛɛɛ na wɛ, na jo naafuu fɔɔ ya yaa na wu naafuu wu pinɛɛ, na wu taga na Kile wo labye wu pyi, kɔnhɔ wu bye naafuu fɔɔ Kile kabaɲa na wɛ. Ga fo na wu pinɛɛ wuyɛ nigin wuu na, lee na Kile ya wu pye na nahanaha wu jɛ wii.

Mu do! Nahanaha wa mu bɛ jɛ laa, kelee shizhiinmɛ fɔɔ mu jɛ Kile mu?

Jɔɔɔ fɛni kalaa - Luka 12:15

Y'a yiye kasɛri jɛgbɔɔ keree na, bani sipya naafuu
 jɛhɛ jɛhɛ jɛhɛgana bɛɛri na,
 wu jiiɛɛɛ ya fɔro wee ni wɛ.



- Kalaatɔɔɔ 22 -



Yohana 10:7-10

⁷ A Yesu di pu pye sanha na: «Can can na, n'a da yi jo yi mu, ne wu ne yatɔɔgbaha ki kujɔɔ le. ⁸ Piimu beeri p'a pa ne naha na ge, pee beeri ne nagaalaa ni pii p'a dun sipyii na ge. Dubyaa pu ya ta sɔɔ na pee jomɔ logo we. ⁹ Ne wu ne kujɔɔ le. Sipyaa sipya w'a jé lee kujɔɔ li ni ge, wee na ba shɔ. Wee na da jin, na fòro naninje na. Ne na da yalige be kaan wu mu. ¹⁰ Nagaa ya ma yafiin na, ni nagaara, ni gbuuro, ni kakara wuu na be we. Ga ne kunni ya pa, kɔnhɔ sipyii di jii sicuumɔ nijeme ta, p'i sii pu funɔɔ ninje wo ta.»

1. Joḡo Yesu d'a she na wee wu ne yatḡḡgbaha ki kuḡḡḡ li we?
2. Yesu ya jo na sipyaa sipya w'a jé lee kuḡḡḡ li ni ge, na dii weefḡḡ di da bye we?
3. Leke wuu na Yesu d'a pa we?

Kuḡḡḡ ne tajege: Yesu wu ne kuḡḡḡ le, sipyaa sipya wu ne wu ya jé lee kuḡḡḡ li ni we, weefḡḡ da ba sho we.

Yesu wu ne wu dubyaa pu kuḡḡḡ, naga kakyeeḡene wa wu dubya wa shishiin na we. Bani Yesu na ne Kuḡḡḡ, lee ya li shee na wee wu ne pu maravḡḡ be.

Li ce na Yesu wu ne ma be maravḡḡ keree beeri ni, na ne be ni siicumḡ kanvḡḡ wèe mu nijaa fara niga na.

Ta mu ya fyagi sipya wa na kelee yaaga ka na ya?

Ma bi ne Yesu wo dubya wa, li ce na Yesu ne ma maravḡḡ, na yafiin wa da ma ta we.

ḡuḡḡ feni kalaa - Yohana 10:10

Naga ya ma yafiin na, ni nagaara, ni gbuuro,
ni kakara wuu na be we. Ga ne kunni ya pa,
kḡnhḡ sipyii di ni siicumḡ nijeme ta,
p'i sii pu funḡḡ niḡe wo ta.



- Kalaatɔɔɔ 23 -



1 Korɛnte Shɛɛn 10:1-7

¹ Na cebooloo, le l'a wɛɛ sefɛlɛɛ pu ta na pu yaha pu na jaari siwaga ki ni ge, yi funɔɔ ganha bu wɔ lee na wɛ. jahaja k'a pu bɛɛri mara, a pu bɛɛri di ba suumɔ lɔhɔ ki kɔn jɛri. ² Pu bɛɛri p'a batize jahaja ke, ni suumɔ lɔhɔ ki ni, na bye ni Kile tudunmɔɔ Musa ni kariɲɛɛge ki ni. ³ Kile ya yalige kemu kan pu mu na yiri fugba wu ni ge, pu bɛɛri p'a kee li. ⁴ Kile ya lɔhɔ kemu kan pu mu ge, pu bɛɛri p'a kee gba. Bani fɛfɛɛɛ faaga k'a ki bi pinne ni pu ni, na lɔhɔ kaan pu mu. Kirisa wu bye kee faaga ke. ⁵ Ga le bɛɛri kadugo na, pu niɲɛhɛmɛɛ kapyegɛɛ ya pa daan Kile mu wɛ, lee l'a pu pye p'a xu siwaga ki ni.

⁶ Ayiwa, kii keree kii ya pye na shɛ wɛɛ na, kɔnhɔ wɛɛ bɛ ganha bu da lakuunɔ yaha ki wu le koguunɔ ni ba pee ya pye wɛ. ⁷ Pii wa bi yaperɛɛ kaan pu ni. Yi bɛ ganha bu yiye yaha yaperɛgaan ba pee ya pye wɛ! L'a ka pee shizhaa na Kile Kafila wu ni na: «Sipyii p'a tiin na li, na gba, lee kadugo na, a p'i xhɔ na shɔ to xɔnhɔɔ na na xhɔnhɔni pu yaperɛɛ nahagbaa na.»

1. Jɔɔ wu d'a yalige ni lɔhɔ kan wè sefelee pu mu siwaga ki ni we?
2. Xuu weke ni pu logbaga ki d'a foro we?
3. Naha k'a sipyii nijeheme pye p'a xu siwaga ki ni we?

Na cebooloo, yee ya li ce na sipya funɔ wɔmɔ ya pen we. Lee li wa kakuunɔ nɔni be wè na. Izirayeli sheen funɔ ya wɔ Kile wo ceme pu beeri na ge, pu nijeheme ya kori siwaga ki ni. Wè be funɔ bu sii wɔ Kile wo taanɔeege ki na shenɔeheme na ba gori wè be ni Shitaanni keɔe ni.

Sipya ma funɔ bu wɔ ma nɔhɔshanma na, ma xɔgana na ba golo.

Cebooloo wù la le wù da wùye funɔ tun Kile wo kagbɔhɔ ki na, w'a kiimu pye xɔ wù mu wù wo niifere ti ni ge.

Lekɛ li d'a yaa na pye mu be wo fundanga kaa we?

Nunɔ feni kalaa - 1 Korente Sheen 10:14

Lee wuu na na taanɔineɛ, yi sii yi tɔɔɔ wolo
yaperegaanra ni feefe!



- Kalaatɔɔɔ 24 -

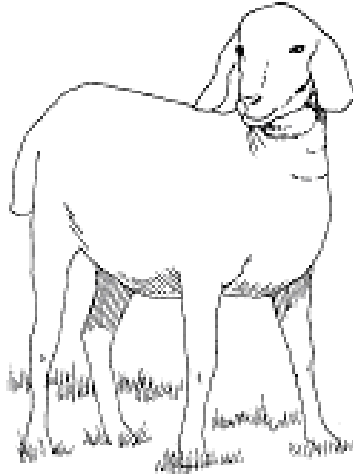

Macoo 7:15-20

¹⁵ Piimu p'a puyɛ faanna na Kile tudunmɔɔ pee jɛ ge, y'a yiyɛ kasɛri pee na! Pu ma ma yee mu ba dubyaa jɛ wɛ, ga p'i jɛ yacoyo. ¹⁶ Pu kapyegɛe ki na y'a da ba pu cɛ. Ta ɛɛɛɛn nile ya daa mɛ xhuyo tige na? Kelee ta nitoroɔɔ na da xhutoɔɔɔ tige na? ¹⁷ Tige kemu ya jɔ ge, yasɛyɛ nizaaya k'a byi; tikuuɔɔ bɛ di yasɛyɛ niguuyo pyi. ¹⁸ Tisaanɔ da ga j'a yasɛyɛ niguuyo pye wɛ; tikuuɔɔ bɛ di wa da ga j'a yasɛyɛ nizaaya pye wɛ. ¹⁹ Tige bɛɛri ki jɛ ki ya nagoo nizaamaa pyi-i ge, kee na ba gɔn, na ki w'a na ni. ²⁰ Lee cɛgana li na yee da ba tudunmɔɔ kafinejuu pu cɛ pu kapyegɛe ki na.

1. Sipyituuyo yekε na wèe d'a yaa na wùyε kaseri wε?

2. Tige kemu ki ηε ki ya nagoo nizaamaa pyi-i ge, lekε l'i da ba kee ta wε?

3 Cεgana lekε na wèe di da ba tudunmᵃᵃ kafinejuu pu cε wε?

Sipyii pii pu ma puyε pye ba dubyaa ηε wε, ga p'i ηε yacoyo. Yesu ya jo na wèe p'a wùyε kaseri pee sipyii pu na. Tige ya jeni, ki yasεyε feni, sipyii di jeni pu kapyegeε feni. Pu kapyegeε feni Yesu wo nagoo p'a jeni.

Wèe bu da wèe na ηε Kirisa wuu can can na, koηᵃ sipyii na ba li cε wèe jaarigana, ni wèe jogana li feni.

Cεgana lekε na yee d'a cε wε?

ᶒᶒᵃᵃ feni kalaa - Macoo 7:15

Piimu p'a puyε faanna na Kile tudunmᵃᵃ pee ηε ge, y'a yiye kaseri pee na! Pu ma ma yee mu ba dubyaa ηε wε, ga p'i ηε yacoyo.



- Kalaatɔɔɔ 17-24 -



Yohana 6:35-40

³⁵ A Yesu di pu pye: «Yalige kemu k'a jii sicuumɔ pu kaan ge, neye pyaa ki je kee yalige ke. Sipyaa wemu bu ba ne mu, xuugo da ga weefɔɔ ta sanha bada we. Sipyaa wemu bu da ne na, waga da ga weefɔɔ ta sanha bada we. ³⁶ Ga ne yi jo xo yee mu; yee d'a ne ja be. Ali lee be na, yee di ya da ne na we. ³⁷ Ne To Kile ya piimu beeri kan ne mu ge, pee beeri na ba ne mu. Sipyaa sipyaa bu ba ne mu, ne da ga weefɔɔ kori bada we. ³⁸ Ne ta yiri fugba we ni na pa naye pyaa jidaan tapyege ni we. Ga na tunvɔɔ jidaan ne pa di ba bye. ³⁹ Wemu w'a ne tun ge, wee jidaan wu wa me na, sipyaa sipyaa w'a kan ne mu ge, na wee wa shishiin ganha da biin we. Ne ba pee je di yeege xu ni korɔ caxhɔɔ be na. ⁴⁰ Ne To wu jidaan wu wa me na, sipyaa sipyaa w'a wu Ja wu ja na da wu na ge, wee di jii sicuumɔ nixhɔbaama ta, bani ne na ba pee je di yeege xu ni korɔ caxhɔɔ.»

1. Yalige kemu k'a ñii sicuumɔ pu kaan ge, kee ñe keke wε?

2. Keree kiike kaa Yesu d'a jo na ma bu dà wee na, na lee la da ma ta-ε wε?

3. Jɔɔ wo ñidaan Yesu d'a pa bye ñiñe ki na wε?

Yesu ni wu To Kile ñe nigin. Yesu ya ta kaa la shishiin pye ni lemu ya foro Kile ni wε. Kile tudunmɔɔ p'a ñehe, ga Yesu wu ñe Kile Ja we, wemu w'a ñii sicuumɔ nixhɔbaama kaan ge. Lee wuu na na cebooloo, n'a da yi jo yi mu, Kile koo wa nige ke ñiñe ke na lemu na já sipya ñuɔɔ wolo ni Yesu koo be wε. Wù la le wùye ni wù da ñaari da sahanji ni Yesu kafila wu ni. Lee bu bye wù na ba ñaɓiñe ta niga na.

Yee do! Ta yee bæeri ya pa Yesu mu? Wemu sanha ba wu mu wε, wufɔɔ na já li pye ñiñaa kɔnhɔ wu ñii sicuumɔ nixhɔbaama ta.

Ñuɔɔ feni kalaa - Yohana 6:35

A Yesu di pu pye: «Yalige kemu k'a ñii sicuumɔ pu kaan ge, ñeyε pyaa ki ñe kee yalige ke.

Sipya wemu bu ba ñe mu,
xuugo da ga weefɔɔ₄ta sanha bada wε.»

- Kalaatɔɔɔ 25 -

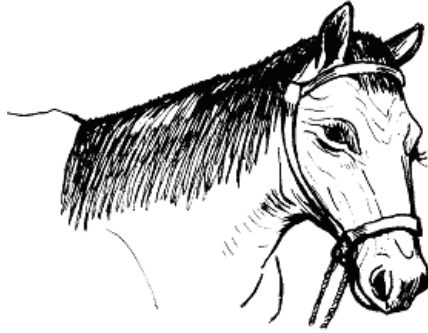

Luka 2:1-7

¹ Wee tuun wu ni Orome saannaa Ogusiti bi tuduro kan na fiiye yi sipyii pu bæeri mɛyɛ yi ka. ² Pee kama pu nizhiime ya Kirinusi ta wu jɛ Siiri fiige ki gbafenɛeri. ³ A sipyii pu bæeri di gari pu kulogoo ni, kɔnhɔ pu mɛyɛ di she ga wà.

⁴ A Yusufu bɛ di foro Nazareti ni, lee jɛ Galile fiige ki kulo la. Na gari Betilehemu kulo li ni Zhude fiige ki ni, lee jɛ saannaa Dawuda wo kulo le. Bani Dawuda shi shen wu jɛ wii. ⁵ A wu gari wà, kɔnhɔ wu ni wu curɔ Mariyama mɛyɛ di she ga. Mariyama laa wo wu bye. ⁶ Na pu yaha Betilehemu ni, a Mariyama tigiduun di nɔ. ⁷ A wu wu funazhiire se, na fàya migile pya wu na, na wu sinniɲe shɔngɔ logbakɔɔ ni, bani pu ya xuu ta nabuun tatigiɲe puga ki ni wɛ.

1. Jɔɔ wu bye Orome shɛɛn wo saan we Yesu seduun wu ni wɛ?
2. Jaha Yusufu ni Mariyama d'a kari di zhe bye Betilehemu ni wɛ?
3. Mariyama ya tigi ge, na pya wu keme kemegana leke na wɛ?

Yesu Kirisa wemu wu jɛ koɔ bɛɛri wo juɔ wolovɔ wu ge, wee ya se kanhama ni, kɔnhɔ wu ba koɔ sipyii kalaa p'i puyɛ tirige. Bani wee ya fugba naafuugbo we, ni fugba wu wo fɛɛme pu yaha wà, na ba kanhama juɔ círi jɛɛ ke na.

Ta kanhama na já mu jaha kɔn Kile koo li na ya? Yesu ya kanhama tuugo bɛɛri soro, kɔnhɔ wu mu juɔ wolo. Mu ya dà li na na Yesu na já mu shɔ ma wo kanhama pu na ya?

Juɔ fɛni kalaa - 2 Korente Shɛɛn 8:9

Bani wù Kafɔ Yesu Kirisa ya wu wo niime wu she shɛgana lemu na ge, yi bɛɛri wa lee cɛ. Wee bye yara fɔ, a wu wuyɛ pye la baa fɔ yee wuu na, kɔnhɔ yee di bye yara fɛɛ wu wo la baa fɛɛɛ ti baraga ni.



- Kalaatɔɔɔ 26 -

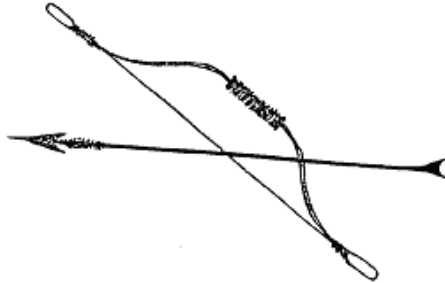

Efese Shɛɛn 6:11-17

¹¹ Yi Kile wo kashɛn yagboyo yi bɛɛri le yiye na, kɔnhɔ y'i j́a yere Shitaanni wo shizhiinme pu bɛɛri sige. ¹² Bani wèè ni piimu pu wa kashɛn ki ni ge, pee ne Adama nagoo wɛ. Ga nuɔɔfɛɛ pu ne pii, ni fanhafɛɛ, ni piimu pu ne ke kɔɔɔ nibiige wogo ke nuɔɔ ni ge, ni jinaa piimu pu ne fugba wu ni ge. ¹³ Lee wuu na yi Kile wo kashɛn yagboyo yi bɛɛri lɔ, kɔnhɔ caguuɔɔ ki ba nɔ y'i j́a kashɛn ki nɔ fo yi se ta, yi lowagaa wuu di j́a yere.

¹⁴ Yi yere, y'i can pye yi yapɔɔɔ! Yi tiime pye yi kashɛn fadeye! ¹⁵ Yi yere y'i la le yi da Kile wo Jozaama pu yu, pee pemu pu ne naniɛ jomɔ pu ge. Pee ya sipya fungɔngɔ tenɛ wu tɔɔɔ tasinɛ ni ba tanhaya nijeye fɔɔ ne wɛ. ¹⁶ N'a daa we, wee wu ne nmasigiɛ ke. Wee di bye yi mu tuun bɛɛri ni, kɔnhɔ yi da Shitaanni wo na nɔmɔ yi bɛɛri furi. ¹⁷ Yi nuwuuro ti wo tɔɔɔ nudɔɔɔ ki bɛ lɔ tɔ, y'i Kile Munaa li wo nɔmɔpara li lɔ, lee ne Kile Kafila we.

1. Yagboyo yεke wεe d'a yaa na le wuyε na wε?
2. Ɔaha na wεe d'a yaa na Kile wo kashen yagboyo yi beeri le wuyε na wε?
3. Lεke li Ɔε Kile Munaa li wo ηmɔpara li wε?

Kile ya wεe n'a daa fεe kaala, kɔnhɔ wu gbegele ma li kaɔɔɔ pye wεe Ɔii wa wu yotunƆii wu ni wε. Na fara lee na, wu Ɔε be sipiyawyii wε.

Lee beeri wuu na wεe ya yaa na gbegele, kɔnhɔ wu ganha bu ba wu fo wε. Kashen yagboɔɔ kemu wεe ya yaa na lo ge, kee Ɔε Kile Kafila we. Yee ya Kile Kafila wu kaɔɔ ce yogo tuun ni ya?

Ɔuɔɔ feni kalaa - Efese Sheen 6:11

Yi Kile wo kashen yagboyo yi beeri le yiyε na,
kɔnhɔ y'i Ɔa yere Shitaanni wo shizhiinme pu
beeri sige.



- Kalaatɔɔɔ 27 -



Luka 9:57-62

⁵⁷ Na pu yaha koo na pu na gaaji, a ná wa di Yesu pye: «Wù Kafɔɔ, xuu bæeri ni m'a se ge, nɛ na daha ma feni.»

⁵⁸ A Yesu di wu pye: «Sige puun wa ni wejeye ni, fugba shazhɛɛɛ di jɛ ni shiire ni. Ga tashɔngɔ wa Sipyaa Ja wu mu kemu jɛ wuyɛ pyaa wogo wɛ.»

⁵⁹ A Yesu bɛ di wa pye: «Taha na feni!» Ga, a wee ná wu wu pye: «Kafɔɔ, na yaha di ba fɛnhɛ na to wu le.» ⁶⁰ A Yesu di wu jɔ shɔ na: «Xuu pu yaha sipyxuyo ye mu yee di da pee leni, mu kunni wu shɛ Kile wo saanra te yɛɛ pyi.»

⁶¹ A ná watii bɛ di jo sanha na: «Kafɔɔ, nɛ na daha ma feni, ga ma di sɔɔ di fɛnhɛ zhɛ na puga shɛɛn funɔɔ to.»

⁶² A Yesu di wu jɔ shɔ na: «Sipyaa sipya w'a niiyɛ tuugo con, na gari na wii kadugo yíri ge, wee ya yaa ni Kile wo saanra te ni wɛ.»

1. Tashɔngɔ kemu ki ɲɛ Sipya Ja wuyɛ pyaa wogo ge, mii ki wa wɛ?
 2. Yekɛ Yesu d'a jo ni ná wu ni wu to wu le wu na wɛ?
 3. ɲaha woyo Yesu d'a jo niiyɛ tuugo covɔɔ wu shizhaa na wɛ?
-

Na Yesu yaha ɲiɲɛ ki na, wu bi sipyii niɲɛhɛmɛɛ yiri na luu na dɛri wuyɛ fɛni. Ga li ya fanha wɛ, bani wu bi pu pyi na pu wee yaha yaɲmuyɔ yi bɛeri ɲaha na. Wèe ya li cɛ na Yesu bu ma pye na ma ma to wu yaha ma ba daha wee fɛni, l'a waha, ga wu ya ta ma pye na ma ganha ba ma sefɛɛ pɛlɛ-ɛ dɛ! Ga na ma wee yaha pu ɲaha na.

Keree kii wa yee wo ɲiifɛɛɛ ti funɲɔ ni ki na yee ɲaha kɔn Yesu wo labye wu na ya?

ɲunɔ fɛni kalaa - Luka 9:62

A Yesu di wu ɲɔ shɔ na: «Sipyaa sipya w'a niiyɛ tuugo conɪ, na gari na wii kadugo yiri ge, wee ya yaa ni Kile wo saanra te ni wɛ.»

- Kalaatɔɔɔ 28 -



Yohana 13:3-5, 12-17

³ Yesu bi li cɛ bɛ na Kile ya sefɛɛɛ ti bɛɛri kan wee mu. Wu bi li cɛ na Kile ni wee ya foro, wee di wa da ba guri gari bɛ Kile mu.

⁴ Ayiwa, a Yesu di yiri yalige ki nɔɔɔ ni na wu fadegbɔɔ wolo yaha, na fɛɛna ka lɔ na kee taga wuyɛ pɔ niɛ ke ni.

⁵ Lee kadugo na a wu lɔɔ le yaaga ka ni, na ganha na wu kalaapiire ti tɔɔɔ jii nigin nigin na; fɛɛna ke w'a taga wuyɛ pɔ ge, na kee taga na yi turi.

¹² Ba Yesu ya pu tɔɔɔ yi je xɔ wɛ, na wu fadegbɔɔ ki lɔ le, na she diin wu tateɛge ni. A wu wu kalaapiire ti pye: «Kaa le ne pye mɛ yee na ge, yee ya li kɔri cɛ ya?» ¹³ Yee wa ne pyi: «Wù Karamɔɔ» kelee «Wù Kafɔɔ.» L'a saha, bani wee ne ne. ¹⁴ Ayiwa, ne wemu wu ne yee Karamɔɔ ni yee Kafɔɔ ge, ne bi yee tɔɔɔ je, wee tuun wu ni yee bɛ ya yaa na yiye tɔɔɔ jii lee jegana li na. ¹⁵ Ne le pye na she yee na. Ne li pye pyegana lemu na ge, yi bɛ di da li pyi yiye na lee pyegana li na. ¹⁶ Can can na, n'a da yi jo yi mu, kapyeyee ya pɛle wu nɔɔɔ na wɛ; tudunmɔ bɛ di ya pɛle wu tunvɔɔ na wɛ. ¹⁷ Yi wa li naha cɛ nime, yi ba li pyi, yi na ba bye duba nagoo.

1. Yesu wo se wu ɲuɲɔ kana li ɲɛ leke wɛ?
2. ɲaha Yesu d'a pye wu kalaapiire ti na wɛ?
3. Yekɛ Yesu d'a jo wu kalaapiire ti mu wɛ?

Na mayɛ tirige ni taanra kalaa Yesu ya kan wu kalaapiire ti mu pu tɔɔɔ yi je wu funɲɔ ni. Yesu wemu wu ɲɛ sefɛɛɛ ti bɛɛri Kafɔ ge, a wee di sɔɔ na le pye pu mu. Kile Kafila w'a yi jo na sipya wemu bu wuyɛ tirige, na Kile na weefɔ durogo. Ga wemu bu wuyɛ durogo Kile na weefɔ tirige.

Yee bɛɛri ni jɔɔ w'a wuyɛ wii na wee w'a pɔɔ pu samaa na wɛ?

Yee wa bu bye pasitɛɛri kelee egilizi nɔhɔle, ta wufɔ na zɔɔ w'a kapyɛɛ pyi wu kalaapiire ti mu ya?

ɲuɲɔ feni kalaa - Filipe Sheɛn 2:3

Yi ganha ba kaa la shishiin pyi ni ɲɛɛɛn ni,
kelee yafogoyo wɛ. Ga y'a yiye tirige,
yi da sipyii pu samaa pɔɔɲɔ yiye na.



- Kalaatɔɔɔ 29 -

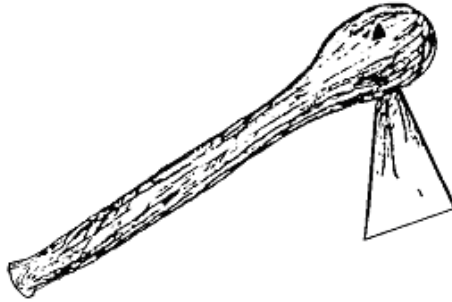

Luka 3:7-9

⁷ Sipyii pii pu bi ma na batizeni Yohana mu ge, wu bi yi yu pee mu na: «Yee matɔn nagoo piiri, jɔɔɔ w'a yee kaala na yee pu paa Kile wo loyire nibana le jaha na we? ⁸ Kapyegeee kiimu k'a li shee na y'a daajeɛe jo yi jurumu wu na ge, y'a kee pyi. Yi ganha ba yu yiye funyɔ ni na Ibirayima wu je yee to we. Bani n'a da yi jo yi mu, Kile na ja ye faakageeye ye jeri na pye Ibirayima nagoo. ⁹ Ali nime, kacerege k'a lo na xo, di da tiye yi niye yi cere. Tige beeri ki je ki ya nagoo nizaamaa pyi-i ge, kee na ba gon, na ki wa na ni.»

1. Sipyii piimu pu bi ma na batizeni ge, yeke Yohana bi yu ni pu ni wε?

2. Kile na já naha ɲeri na pye Ibirayima nagoo wε?

3. Lεke kaa na kacerege ki d'a lo wε?

N'a daa ni kapyege nizaɲaa beeri k'a se shiizhan. Wù ganha bu wù tadaɲa pye wù to, kelee wù nu, kelee wù kabyaa wε. Ga w'à ɲaari w'à sahaɲi ni Kile Kafila wu ni.

Nagoo baa tige wa naha wèe tε ni ya?

ɲuɲɔ feni kalaa - Luka 3:8

Kapyege kiimu k'a li shεε na y'a daajeɲε jo yi jurumu wu na ge, y'a kee pyi.



- Kalaatɔɔɔ 30 -



Yakuba 3:5-10

⁵ Mu sipya nile be wa. Ceepuuro ti yafenhɛfɛnhɛnɛ li nɛ l'i, ga na liye pɛɛ, na kafilagɔ yu. Ta na nifenhɛfɛnhɛnɛ be l'a sipɔɔ sorogo wɛ? ⁶ Nile nɛ ba na nɛ wɛ. Xuu wa wu nɛ wii wɛ ceepuuro ti ni wemu beeri wu nɛ baha, na wɛ ceepuuro ti beeri nɔɔɔ ge. Li nɛ ba Jahanɛmɛ na nɛ wɛ, li na já wù niifɛɛɛ ti keree beeri sorogo. ⁷ Naja yaaya fara shazhɛɛɛ na, ni nɛ yakokaara, na fara suumɔ lɔhɔ yanmuyɔ na, sipya na já ke ka beeri tuugo nɛge na ki kuu; lee shiin wu d'a pye be. ⁸ Ga sipya wa shishiin da ga já nile kuu wɛ. Yakuuɔ ki nɛ kii sipya da ga já kemu kuu di bye wu nidaan wɛ. Li beeri l'a ni sɔɔnɔ na temu t'a sipya gbuu ge. ⁹ Nile wɛ ya daga na wù Kafɔ To Kile pɛɛ, na lee ninunɔ taga na sipyii be laɔi, na ta Kile d'a sipya yàa wuye jaa ni. ¹⁰ Kile masɔɔ ya foro nɔ kemu ni ge, kee nɔ ke ninunɔ di da sipyii be laɔi! Na cebooloo yi ganha bu sɔ lee l'a byi wɛ.

1. Yaaga keke tuugo ni Yakuba d'a nile taanna we?

2. Jɔɔ wu da já nile kuu we?

3. Keree shuun weke wèe di byi ni nile nigin wu ni we?

Can can na nile je yakuuɔ, bani l'a sipyii waagi na leri puye na, na kpɔnhɔɔ, ni kulogoo, ni fiiye jii. Lee wuu na n'a daa fɔɔ ya yaa na wuyɛ kaseri, wu ba da kafila lɔ tuun tuun. N'a da yi jo yi mu, kafila ya nɔ, ga wu d'a kolo be. Koɔɔ ya yere kafila baraga ni, ga ki na já ja be kafila baraga ni. Jɔɔ w'a jani wu nile na yee ni we?

ɲuɔ feni kalaa - Efese Shɛɛn 4:29

Joguumo pa shishiin ganha ba fòro yi nɔɔɔ ni we,
fo jomɔ nizaama, pemu na já la fara sipyii piitiilee
wo baraga na, na saha ni pu mago ni,
na samɔhɔɔ leni pu logovɛɛ ni ge.

- Kalaatɔɔɔ 31 -



Macao 26:69-75

⁶⁹ Ayiwa, lee bi Pyɛeri nideenge ta kpeenge ki na kaɔɔa ki ni, a kapyebyeɔhɔ wa di fulo wu na, na wu pye: «Go mu be wu bye ni Galile sheen Yesu ni.» ⁷⁰ Ga, a Pyɛeri di foro wu kaa tɔan sipyii pu beeri nii na. A wu jo: «Ne ce yeke mu wa yu we.» ⁷¹ Lee kadugo na a Pyɛeri di gari kaɔɔa ki tajege ki yiri. A kapyebyeɔhɔ wa be di wu na wà, na wee xuu wu wo sipyii pu pye: «We ná we be wu bye ni Nazareti sheen Yesu ni.» ⁷² A Pyɛeri di foro wu kaa tɔan sanha, na gaa. A wu jo: «Ne we ná we ce we.» ⁷³ Ba jeri ya pye we, piimu pu bi yere wà ge, a pee di fulo Pyɛeri na, na wu pye: «Nakaara baa mu be wu wa pu ni. Bani mu jogana li be l'a mu tayirige shee.» ⁷⁴ Ga, a Pyɛeri di gaa, na wuye laɔi. A wu jo: «Ne wee ná wu ce we.» Taapile ni a xhupoo di mee su. ⁷⁵ Ayiwa, a Pyɛeri funɔ di do ni Yesu jomɔ pu ni na: «Yani xhupoo wu pa mee su ge, mu na ba foro ne kaa tɔan tɔɔnii taanri na mu ya ne ce we.» A Pyɛeri di foro kari kpeenge ki na, na she mee su fo xuuni.

- Kalaatɔɔɔ 32 -

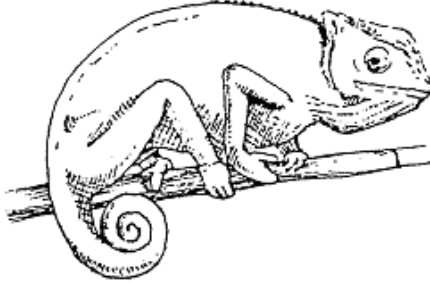

Heburuu 13:5-8

⁵ Yi ganha bu da yiye yaha wari la fεε wε, ga lemu li wa yi keye ni ge, lee li yi yaa, bani Kile ye pyaa ya jo:

«Nε na na funɔɔ yaha
nidogo mu na tuun beeri ni,
n'a da ga ma yaha
ma ye nigin tuun wa shishiin ni wε.»

⁶ Lee wuu na wεe ya lowaa ta na yu:

«Kafɔɔ ɲε nε Tεgeɔɔɔ,
nε da vya yafiin be na wε!
ɲaha sipiyawyii di da ja bye nε na wε?»

⁷ Yi wo nahagbaa fεε piimu p'a Kile jomɔ pu jo yi mu ge, yi yi funyɔ yaha nidoyo pee na! Yi yi funyɔ yaha nidoyo pee naarigana li na, pee wo n'a daa wu wo ɲara l'a pa xho xɔgana lemu na ge, y'i bye pee taannivεε! ⁸ Yesu Kirisa ya ɲeri wε. Ba w'a bye tanaa wε, mu wu ɲε nijaa, mu wu wa da gori yaha be fo gbee.

1. Ɔaha woyo Kile d'a jo wèe shizhaa na kɔnhɔ wèe ganha ba fyagi-i wɛ?

2. Yekɛ Kile d'a jo wèe mu wù wo nahagbaa fɛɛ pu shizhaa na wɛ?

3. Yekɛ we xuu we d'a jo Yesu shizhaa na wɛ?

Na cebooloo, kabyaa ya zhaa shagana bæri na nijaa. Pii ya sipyii gbuu, pii di nagaara pyi. Kakuuŋɔ tuuyo bæri y'a byi kabyaa ki feni. Ga wèe ya yaa na li cɛ na Kile ya yu ni wèe ni na wèe pu wù funɔ yaha nidogo wee na. Na fara lee na, Yesu ɲɛ geɛmori na ɲɛri wɛ. Cogo nigin na wu ɲɛ taɲaa, nijaa fo gbee.

Ta mu ya giin na Kile funɔ ya wɔ mu wo cɔnrɔmɔ keree kii na?

Ɔuɔ feni kalaa - Heburuu 13:8

Yesu Kirisa ya ɲɛri wɛ.

Ba w'a bye taɲaa wɛ,

mu wu ɲɛ nijaa,

mu wu wa da gori yaha bɛ fo gbee.



- Kalaatɔɔɔ 25-32 -



Marika 7:32-37

³² A sipyii pii di ba Yesu mu ni bobo wa ni, na wu ɲɛri na wu wu keɲɛ taha wee na. ³³ Wee tuun wu ni a Yesu di laha sipyii pu t̄aan ni wee ná wu ye ni, na she wu kabɛheɛ le wee ná wu niwegee ni, na ɲɔɔɔ tugi, na gbɔn wu ɲile na. ³⁴ Lee kadugo na a Yesu di naha ke yirige le fugba we ni, na ɲmɔɔɔa yeege, na wee ná wu pye: «Efata!» (Lee kɔri ɲɛ «ɲɔ mugil!») ³⁵ Taapile ni a ná wu niwegee k'i mugil, a ɲile l'i laha. A wu ganha na diini na yu.

³⁶ A Yesu di yi jo waha pu bɛeri mu na pu ganha yee jo wa shishiin bɛ mu wɛ. Ga ba w'a yi yu na wari pu mu wɛ, a p'i ganha na la faraa yi jaaga wu na. ³⁷ A l'i bye kakanhana sipyii pu mu xuuni, a p'i ganha na yu na: «Can na wu kapyegee ki bɛeri k'a ɲɔ xuuni. W'a boboo bɛ pyi pu na nuri, na yu.»

1. Yama fɔɔ weke tuugo Yesu d'a cuunɔ we?

2. Yeke Yesu d'a jo waha sipyiire ti mu we?

3. Yeke sipyiire ti d'a jo Yesu shizhaa na we?

N'a daa fɔɔ wo labye wu beeri funɔɔ ni, w'a yaa na Kafɔɔ peɛ, wu ganha ba wuyɛ peɛ we. Bani Yesu gbɔɔɔ ni wɛɛ ya kee kanhaɔaa kii beeri pyi. Fundanga fɔɔ ya nuri we, lee l'a Yesu pye wu ya ja sipyiire ti naha kon yi jo na we. Kile ya saama pemu pyi wɛɛ mu ge, ta wɛɛ be ya gbegele xɔ di da pee saama pu yu lee jogana li na ya? Yesu ya wɛɛ juɔɔ wolo wuugana lemu na ge, wu lee jo konho sipyiire ti beeri di li ce.

Juɔɔ feni kalaa - Marika 7:37b

Can na wu kapyegee ki beeri k'a juɔɔ xuuni.
W'a boboo be pyi pu na nuri, na yu.

- Kalaatɔɔɔ 33 -



Luka 7:36-39, 44-47

³⁶ Canja ka, Farizhen wa ya pa Yesu jɛeri na wu she li wu yiri. A Yesu di gari wee puga. A p'i ba ɲɔ kɔn na li. ³⁷ Lee di dɔdɔshɔ wa ta lee kulo li ni. Ba w'a yi logo tuun wemu ni na Yesu ya li wee ná wu puga wɛ, a wu gari wà ni lasikoli gboro la ni. ³⁸ A wu mesuwo di ba doro Yesu kadugo yiri, na she yere na saha ni wu tɔɔɔ ye ni, na Yesu tɔɔɔ yi fyenmi ni jɛsinmɛ ni, na wu nuzhiire taga pee jɔɔɔ, na ganha na wu tɔɔɔ yi taala taala ni taanɛɛɛɛ ni, na lasikoli wu wo yi na.

³⁹ Farizhen we w'a bi Yesu yiri yalige ki na ge, ba wee ya lee ɲa wɛ na jo wuyɛ funɲɔ ni na: «We ná we da bi bye Kile tudunmɔ, we cee we w'a kɔn wu na ge, wu bi da li cɛ na dɔdɔshɔ wu jɛ wii.»

⁴⁴ Lee kadugo na a Yesu di ɲmahana jɛri cee wu shizhaa na Simɔ pye: «M'a we cee we ɲaa gɛ? Nɛ jé mu puga, mu ya tɔɔɔ je lɔhɔ kan nɛ mu wɛ, ga we ya nɛ tɔɔɔ fyenmi ni jɛsinmɛ ni, na pee jɔɔɔ ni wu nuzhiire ni. ⁴⁵ Mu ya ta nɛ shaari ni taanɛɛɛɛ ni ba l'a tee na byi ni ɲɔɔɔnɔ ni wɛ. Ga nɛ di jé naha ge, taanɛɛɛɛ ni we cee we ya nɛ co, bani nɛ di jé ge, wu jɛ na nɛ tɔɔɔ taala taala. ⁴⁶ Mu ya ta sɪnmɛ wo nɛ ɲɲɔ ni wɛ, ga wee ya pɛwa lasikoli wo nɛ tɔɔɔ na. ⁴⁷ Lee na n'a da yi jo yi mu, we cee we taanɛɛɛɛ nigbɔhɔ k'a li sheɛ na wu jurumu wu ni wu jɛhɛ bɛeri ya yafa wu mu. Ga yafa bu bye wu ya pye sipya wemu mu jurumu ɲɲɛhɛmɛ ɲɲɔ tãan wɛ, weefɔ taanɛɛɛɛ na jɛɛ.»

1. Lεke dɔdɔshɔ wu d'a pye Yesu na wε?
2. Ba Farizhen w'a lee ja wε, na jo dii wε?
3. Yeke Yesu d'a jo cee wu mu wε?

Nijaa egilizi ya n'a daa fεε nijεhemεε yaha kadugo na pu je jurumupyii. Ga wεe ya yaa na li cε na Kile wa li feni kakuubye wu foro wu kakuuηɔ ni. Ga Kile ya wu kɔri na waa wε, bani jurumupyii wuu na Yesu ya pa. Wù la le wùye ni wù jurumupyii pu tεge kɔnhɔ p'i Kile wo taanηεεge ki cε ni wu niime wu ni. P'i foro jurumu wu ni, pu da jaari p'a saharji ni Kile wo saliya wu ni.

Jɔɔ wu wa yee ni jurumu baa wε?

ᏆᏆᏆ feni kalaa - Kolose Sheen 1:14

Wee Ja we fanha ni Kile ya wεe ᏆᏆᏆ wolo,
na wεe jurumu wu yafa wεe mu.

- Kalaatɔɔɔ 34 -

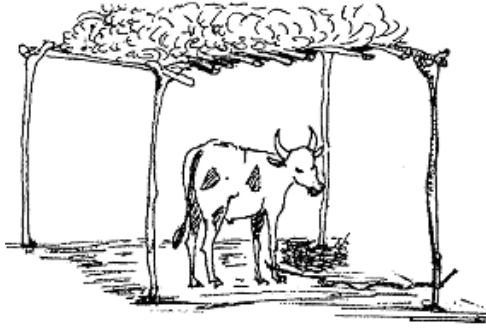

Yohana 7:2, 11-17

² Kalene la bye Yawutuu pu mu, li bu nɔ p'a gbalaa yàa.

¹¹ Lee bi Yawutuu juɔɔfɛɛ pu ta pu na Yesu shaa kalene li sipyii pu tɛ ni, na ganha na puyɛ yegee na: «Mii wu wa wɛ?» ¹² Pii bi jonɔɔɔmɛ peelee na yu sipyiiire ti ni Yesu shizhaa na. A pii di jo: «Sipyisaama wu wa we ná we.» Pii be di yu: «Kafineyɛ dɛ! Sipyii we ya biinɔɔɔ.» ¹³ P'a bi pee jomɔ pe bæeri peelee na yu, bani pu bi fyagi Yawutuu juɔɔfɛɛ pu na.

¹⁴ Ba kalene l'a pa nɔ li niɔɔɔ ni tuun wemu ni wɛ, a Yesu di she jé Kile-pɛɔɔɔ pugboɔɔ ki kaɔɔa ki ni, na ganha na sipyiiire ti kalaa. ¹⁵ A wu kalaa wu Yawutuu pu naha wɔ, a p'i jo: «Mii we ná we d'a pe cɛmɛ pe bæeri ta, na ta w'i ya kalaa pye-e wɛ?» ¹⁶ A Yesu di pu juɔ shɔ na: «Kalaa wemu nɛ gaan ge, wee ya ta foro nɛyɛ pyaa ni wɛ, ga nɛ tunvɔɔ Kile ni w'a foro. ¹⁷ Wemu bi giin wu da Kile jidaan pyi, weefɔɔ na ba li cɛ, nɛ kalaa wu bi foro Kile ni, kelee wu bi foro nɛ ni.

1. Lekkɛ Yawutuu pu bi ma byi pu kalenɛ li tuun wu ni wɛ?

2. Lekkɛ Yesu d'a pye Kile-pɛɛɛɛ pugboho ki ni wɛ?

3. Jojo ni Yesu wo kalaa wu d'a foro wɛ?

Na cebooloo, Kile nidaan pyevɔɔ ya kanha kojo na. Yesu ya sipya nigin be gbo wɛ, wu ya wa shehele wɛ. Ga y'a li naa tuun beeri ni pu bi wu shaa kɔnhɔ p'i kakuuno pye wu na. Ke kojo ke ya ta ɔɔ can na wɛ. Lee wuu na, ma bu jo can feni ma jɛ, fo ma bu ɔɔ ke kojo ke wo kanhama pu na.

Dii wɛɛ di da ja Kile nidaan pye wɛ? Fo wɛɛ bu danha Yesu feni, bani wee wu jɛ can we.

Lekkɛ feni mu di wa wɛ?

Jɔjo feni kalaa - Yohana 14:6

A Yesu di wu pye: «Nɛ wu jɛ koo le, ni can we, ni jɔni sicuumɔ fo we. Sipyaa sipya wu jɛ wu ya toro nɛ yiri wɛ ge, weefɔɔ da no To Kile na wɛ.»



- Kalaatɔɔɔ 35 -



Heburuu 12:14-17

¹⁴ Y'a naniɛ shaa k'i bye yi ni sipyii pu bæri tɛ ni. Yi yi torogana li yaha l'i bye fɛfɛɛ, ni lee bɛ wɛ, wa shishiin nii da ga daha Kafɔɔ na wɛ. ¹⁵ Y'a yiye kasɛri, kɔnhɔ wa shishiin ganha da wuyɛ tɔɔɔ wolo Kile wo niime wu ni wɛ. Wa shishiin ganha bu da zɔɔ wu pye ni funguunɔ ni, ki wu tehɛnɛ ta, k'i shɛnɛhɛmɛɛ zɔɔ kyɛɛgi wɛ. ¹⁶ Y'a yiye kasɛri wa shishiin ganha da bye yi ni dɔɔ, kelee Kile nii fyaara baa fɔɔ ba Ezawu bye wɛ. Bani cɛn taa lemu li bi yaa na nɔ wu na wu lɛɛ ki wuu na ge, w'a lee faa yalige golɛɛ nigin yɛ na. ¹⁷ Y'a li cɛ lee bæri kadugo na, tuun wemu ni wu bi giin wu duba wu ta ge, wu ya já wɛ. Ali na ta wu nɛsinmɛ wo bi wu shaa bɛ, ga, a p'i zhe wu ni, bani wu ya wɛri daburajɛ jo wɛ.

1. Ɔagana leke na wèe di da Kafɔɔ ta di na we?

2. Yaaga keke na Ezawu d'a wu wo cen wu faa we?

3. Keree kiike na wèe d'a yaa na wùye kaseri verisee ke ni gbaara wu ni we?

Sipyii piimu pu wa ni ke koŋɔ ke wo xuugo ki ni ge, pee na ba meheɛ suu niga na Kile wo naŋiŋe ki kaa na, bani pee ya tin koŋɔ na. Lee tuugo Ezawu be ya pye wee wemu w'a pye lozo ge, Yakuba wo nmami nii wu bye wii. Pu to wu bye Ishaka. Ezawu bi Kile wo keree ki ta kagbɔɔ we.

Yee do, na cebooloo, koŋɔ la k'a yee kilee laa Kile la k'a yee kilee?

Ɔuŋɔ feni kalaa - Heburuu 12:14

Y'a naŋiŋe shaa k'i bye yi ni sipyii pu beeri te ni.
 Yi yi torogana li yaha l'i bye feɛfeɛ, ni lee be we,
 wa shishiin nii da ga daha Kafɔɔ na we.



- Kalaatɔɔɔ 36 -

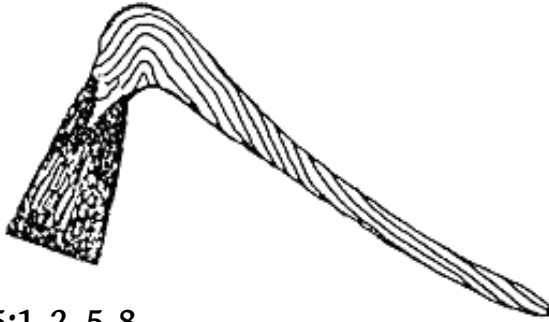

Yohana 15:1-2, 5-8

¹ Ayiwa Yesu ya jo na: «Nε jε ερεzen tige can can wogo, ne To Kile di jε ki faapyevɔɔ. ² Geɲε beeri k'a foro ne na, k'i ya nagoo pyi we, wu na kee kon. Ga geɲε beeri k'a foro ne na na nagoo pyi ge, wu na ba kee yiile, konho ki da nagoo nijehemεε pyi na toro taashiine li tãan.

⁵ «Nε wu jε ερεzen tige ke, yee di jε geye ye. Sipyawemu w'a kori yaha ne wo kariɲεεge ki ni, a ne be di gori yaha kariɲεεge ni ni wufɔɔ ni ge, weefɔɔ wu da já nagoo nijehemεε pye. Bani ne bye ne jε ni yee ni we, yee da já yafiin be pye Kile mu we. ⁶ Sipyawemu bu bye wu ya sɔɔ na gori yaha ne wo kariɲεεge ki ni we, wee na ba wá kpεenge na. Wu na ba bye ba ερεzen geɲε jε we, p'a kemu kon na laha tige ki na ge, k'a waha. Yee gewayayina ba binne na yi le na ni, y'a sogi. ⁷ Yi bu gori yaha ne wo kariɲεεge ki ni, a ne jomɔ be di gori yaha yi funyɔ ni, yaaga beeri kaa li jε yi na ge, yi ki jεeri, kee na gan yi mu. ⁸ Yee bu nagoo nijehemεε pye, lee l'a li shεε na yee jε ne wo kalaapiire, lee shiin l'i wa Kile mege pele.

1. Yesu ya jo na naha wee di ne we?
2. Leke wèe d'a yaa na byi kònho wù kaa di da dan Kile ni we?
3. Jɔɔ ni jɔɔ wu ne geye yi we?

Sipyii nijehemee ya labye nigbo pye Kile mu ma li ta pu ya kori Kile wo karijεεε ki ni we. Pee sipyii p'a wee labye wu beeri pye kònho p'i puyε pεε.

Na cebooloo, wù kori yaha Yesu na, lee ya pɔɔ wù mu na toro na labye pyi wu mu na. Na Kile Kafila kalaa caɔa beeri, na Kile jεeri caɔa beeri, na ma keɔe yaɔmuyɔ kaan Kile wo labye wu na, lee l'a dan Kile ni. Ma bu jo m'a ma shɔ kelee ma nagoo nidaan pye, fo ma bu sɔɔ na yu ni pu ni na nuri be pu jɔ na.

Ta mu ya yu ni Yesu ni caɔa beeri? Ta mu ya wu mujuu nuri caɔa beeri?

La le maye ni, ma da yu ni wu ni caɔa beeri, ma da wu mujuu li be nuri.

Jɔɔ feni kalaa - Yohana 15:5

Yesu ya jo: « Ne wu ne εezen tige ke, yee di ne geye ye. Sipyia wemu w'a kori yaha ne wo karijεεε ki ni, a ne be di gori yaha karijεεε ni ni wufɔɔ ni ge, weefɔɔ wu da já nagoo nijehemee pye. »



- Kalaatɔɔɔ 37 -

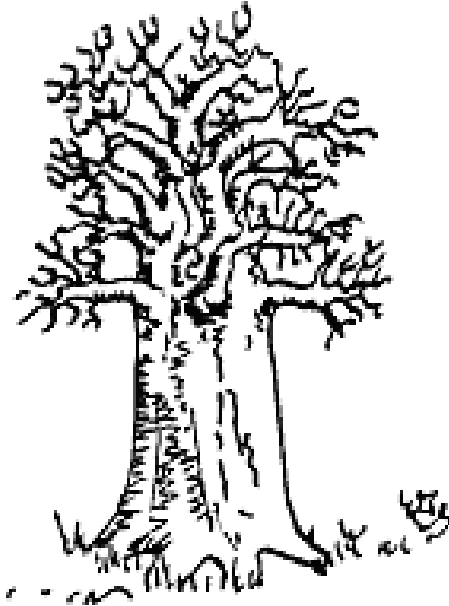

Macoo 13:31-32

³¹ Lee kadugo na a Yesu di talenɛ la bɛ jo pu mu sanha na: «Fugba saanra t'a foro mutaridi pile feni. A ná wa di li lo nugi wu tɛɛ ni. ³² L'a cɛrɛ foro yashi wu sama bɛeri t àan, ga li bu fin tuun wemu ni, l'a bɛlɛ na toro naxhoo wu tiye yi saya bɛeri t àan. L'a ɲeri tige fo shazhɛrɛ na ti shiire tɛri ki geye na.»

1. Yaaga keke tuugo ni Yesu d'a fugba saanra ti taanna we?

2. Mutaridi pile di ne dii we?

3. Mutaridi pile bu nugi, na fin, l'a bye dii we?

Yesu ya ye jo konho wu kalaapiire ti logoo waha labye wu na. Egilizi be ya no kon ni sipyii nifenhēfenhēne ni. Ga w'a she naha na, na ba bele fo na no kulogoo kiitiige be na, ni shi watii be. L'a sanha yee kaboo xo we, we seewoo wo fiiye yi n'a daa fee pu bi nehe we. Ga njaa we ya nehe na toro seefyenme pii be wo fiiye ya wo n'a daa fee na.

Egilizi weke ni ma wa ge, ma bi giin na wu ya se naha na we. Ma bu wu taanna ni wu no konduun wu ni, ma na li ta na la ya fara wu na.

Juro feni kalaa - Macoo 6:10

Ma saanra ti pa.

Ma nidaan w'a byi njne ke na,
 Ma na jo ba w'a byi pyegana lemu na
 fugba we ni we.



- Kalaatɔɔɔ 38 -



Macao 7:24-27

²⁴ «Lee wuu na, sipyaa sipya w'a ne jomɔ pu nuri, na pu koo jaari ge, weefɔɔ ya foro ná fungɔngɔ fɔɔ wa feni, wemu ya wu puga yereɲe faaya juɲɔ ni ge.

²⁵ A zangboho di ba ni kafεεgboho ni, a gbalaa p'i ni fo na golo wo. Ga lee la shishiin ya já ke puga ke shan we, bani faaya na ki noho ya teɲe. ²⁶ Ga sipyaa sipya ba ne jomɔ pu nuri, wufɔɔ di ya pu koo jaari we, weefɔɔ ya foro fungɔngɔ baa fɔɔ wa feni, wemu ya wu wo puga yereɲe gbazhenhe juɲɔ ni ge. ²⁷ A zangboho di ba ni kafεεgboho ni. A gbalaa p'i ni fo na golo wo. A kee puga k'i gurulo. A ki togana di golo.»

1. Ɔaha k'a fungɔngɔ ɔɔ wu wo puga ki pye ki ya ta to-e wɛ?
2. A fungɔngɔ baa ɔɔ wu wo puga k'i bye dii wɛ?
3. Ɔɔgɔ wu Ɔɛ fungɔngɔ ɔɔ wu wɛ?

Sipyii niƆehemɛɛ ya Kile Kafila wu ɔɛ na galaa niƆaa, n'a daa fɛɛ pu bɛ d'a Ɔɛhɛ. Ga ma bu li kasɛri, m'a li ta na egilizi ya se Ɔaha na wɛ. Bani sipyii pu ya Kile Kafila wu koo Ɔaari wɛ.

Wɛɛ ya Kile Ɔɛri tuun bɛɛri ni ya?

Wɛɛ ya Kile Kafila wu kalaa tuun bɛɛri ni ya?

Wɛɛ ya wu Ɔɔhɔpiire kalaa na saha ni Kile Kafila wu ni ya?

Na Kile Kafila wu koo Ɔaari, lee l'a da wu pye wu she Ɔaha na Kile keree ni, na la fara wu Kile macɛɛ ki bɛ na.

ƆuƆɔ feni kalaa - Macoo 7:24

Sipyaa sipya w'a nɛ jomɔ pu nuri, na pu koo Ɔaari ge, weefɔɔ ya foro n'a fungɔngɔ ɔɔ wa feni, wemu ya wu puga yereɛ faaya ƆuƆɔ ni ge.



- Kalaatɔɔɔ 39 -



Macoo 5:43-48

⁴³ «Yee ya tee yi logo na l'a she na: «Ma jii wu taan ma mu,» m'a ma pen ko. ⁴⁴ Ga ne kunni w'a da yi jo yi mu, yi pɛɛn pu taan yi mu! Piimu p'a taha yaha yi na na gana ge, y'a Kile jɛɛri pee mu. ⁴⁵ Yi To Kile we wu wa fugba we ni ge, kɔnhɔ yi ba bye wee wo nagoo. Bani wee ya wu wo cana ki yeege sipyikuunɔ ni sipyisaama bɛɛri mu. W'a zanha shaan sipyitiime ni sipyitiibaaga bɛɛri mu. ⁴⁶ Yee ya taan sipyii piimu mu ge, yee bu daan ni pee ye ni, kuduun weke y'i da da lee ni wɛ? Ali ta lee ninunɔ be fanhafɛɛ wari shɔvɛɛ pu be wa byi wɛ? ⁴⁷ Yee ba yi cebooloo pu ye nigin shaari, kagbɔɔ li wa lere ya? Ta lee ninunɔ be Kile cɛbaalaa pu be wa byi wɛ? ⁴⁸ Yee kunni pu pye sipyii piimu nɔ ya fa ge, ma na jo ba yi fugba To Kile wu nɔ ya fa fagana lemu na wɛ.»

1. Naha Yesu ya yu wèe mu wù pɛɛn shizhaa na wɛ?

2. Jɔɔ ni jɔɔ mu Kile di wu zanha ki shaan wɛ?

3. Kaa leke Kile cɛbaalaa pu bɛ di wa byi wɛ?

Cebooloo, yi li cɛ na sipyii wo fungɔngɔ ni Kile wogo jɛ nigin wɛ, bani ma bu ke koŋɔ ke jate, m'a ki ta kanna foolenɛ ni footɔɔ koŋɔ ki jɛ kii. Ma bu bye labaa fɔɔ, ma da nanii ta wɛ, bani mu wa da yaaga ta di wa kan wɛ. Lee na Kile Kafila w'a yi yu na wù sipyii pu bɛeri co cogana nigin na, w'a pen piimu mu ge, wù da kacɛɛ pyi pee bɛ mu.

Can wu jɛ wii, sipyii piimu p'a kacɛɛ pyi wèe mu ge, w'a ki tuugo pyi pu bɛ mu, wù da se naha na wù da kee tuugo pyi wù pɛɛn pu bɛ mu. Lee bu bye, wù na da Kile wo Kafila wu koro jaari.

Nuɔɔ fɛni kalaa - Macoo 5:44

Ga nɛ kunni w'a da yi jo yi mu, yi pɛɛn pu taan yi mu! Piimu p'a taha yaha yi na na gana ge, y'a Kile jɛeri pee mu.

- Kalaatɔɔɔ 40 -

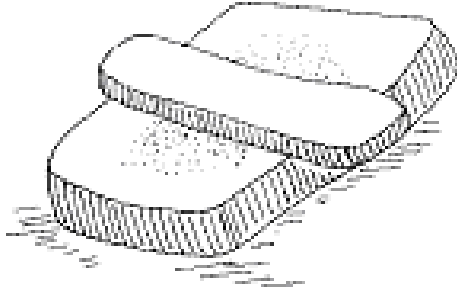

Maccoo 24:37-44

³⁷ Ba Nuxhun wo caɲa nii li keree k'a pye we, mu Sipya Ja wu be cabaɲa k'a da ba bye. ³⁸ Na logboho ki ta ki sanha ba we, sipyii pu bi li, na gbuu, na cèe leɲee, na pu nagoo kaan gbaya ni, fo na she no caɲa kemu Nuxhun ya jé kooɔɔboho ki ni ge. ³⁹ Pu ya puyee kaala kaa la shishiin be na we, fo na she logboho ki pye k'a pa, na pu beeri juɲɔ tugo. Mu l'a da ba bye Sipya Ja wu be cabaɲa. ⁴⁰ Wee tuun wu ni namaa shuun na ba bye pu keɲeye ni, p'a nigin wa lo, na wa yaha wà. ⁴¹ Cèe shuun na ba tira tiree, wa na ba lo na wa yaha. ⁴² Lee wuu na yi kori yaha ñii na bani caɲa kemu Kafɔ w'a ma ge, yi wa kee ce we. ⁴³ Yi li ce na puga fo da ba li ce na we tuun we ni nagaa da ba ba nibiige ni, wu bi da gori yaha ñii na. Wu da ga gbara nagaa wu jé wu puga we. ⁴⁴ Lee wuu na yi be pu gbegele yaha, bani yee ya Sipya Ja wu soɲi tuun wemu ni we, wee tuun weye pyaa ni wu da ba.

1. Dii Sipya Ja wu be wo caɗa nii li da ba bye we?
2. Cèe shuun na ba bye tira nuɗɗo ni na diree, naha ma bye we?
3. Naha na wèe d'a yaa na kori yaha nii na we?

Yesu ya yi jo na wee na ba guri ba. Lee wuu na wèe n'a daa fɛɛ ya yaa na gbegele na wu sigee, ba sipya ma gori yaha nii na na xuu wa kasɛri kɔnhɔ nagaa ganha bu ba wu fo we. Wèe be ya yaa na gbegele lee gbegelegana li na na Yesu sigee.

Wèe bu dà Yesu na wèe ya yaa na fiinɗe be li na nakaara baa na wu na ba wèe lo wu cabanɗa ke.

Fyaara ta shishiin be ya yaa na ta be wèe zɔɔɔ pu na we. Piimu pu jɛ pu ya dà wu na we, pee ya ce ni pu na ba she Kile yiri kelee ni pu da ba she we. N'a daa foɔ ya yaa na pye mu we.

Wèe piimu pu wa naha ge, ta wèe beeri ya fiinɗe li na na Yesu bu ba nijaa be na wèe na zhe ni wu ni?

Nuɗɗo feni kalaa - Macoo 24:42

Lee wuu na yi kori yaha nii na bani caɗa kemu
Kafɔɔ w'a ma ge, yi wa kee ce we.



- Kalaatɔɔɔ 33-40 -



Kapyegee 14:8-17

⁸ Ná wa bye Lisitiri ni w'a bi faan fo wu taasii ni. Wu bi sanha naari na bada we. ⁹ Wee ná wu bi Pɔli jomɔ pu nuri. A Pɔli di wu naha kɔ le wu ni na wii, na wu ta na n'a daa wa wu zɔ wu ni, na wu cuuɔɔ. ¹⁰ A Pɔli di jo ni fanha ni, na ná wu pye: «Yìri yere ma tɔɔɔ yi na!» A na wu yìri, na yere wu tɔɔɔ yi na, na ganha na naari. ¹¹ Ba sipyiire t'a lee na we, na jo Likawuni shɛɛn jomɔ pu ni na: «Kakanhana de! Wù kilelɛɛ p'a puyɛ nɛri sipyii, na digi na pa naha.» ¹² Girekii kile wemu mɛɛɛ ki bye Zesi ge, a p'i wee mɛɛɛ le Barinabasi na. Shuun wo wu mɛɛɛ ki bye Herimesi ge, a p'i wee mɛɛɛ le Pɔli na. Bani Pɔli w'a bye jomɔ pu jovɔɔ. ¹³ Zesi tapɛɛɛɛ puga ki bye kulo li tajege ki ni. A wu saraya naha shɔɔnrivɔɔ wu she wee xuu wu ni ni nupehɛɛ ni, na ki to ni tige fyɛɛnrɛ ni. Wu ni sipyiire ti bi giin p'i saraga wolo Barinabasi ni Pɔli mu.

¹⁴ Ga ba Pɔli ni Barinabasi ya lee na we, a pu loyire wuu di pu fadeye shɛɛngi, na baa kari sipyiire ti fɛni, na ganha na sɛle na: ¹⁵ «Wu naniinɛɛ naha na yee di le pyi we? Wee bɛ pu nɛ sipyii ba yee wa we. Wee ya pa Kile Jozaama jo yee mu, jo yi ke nɔɔɔ baa pɛɛɛ ke nɔ yaha, y'i dà Kile nii wo wu na. Yi da wu pele, wee wemu w'a fugba, ni niɛɛ, ni suumɔ lohɔ, ni ki funɔɔ yajmuyɔ yi bɛɛri yàa ge. ¹⁶ Taashiinɛ li ni Kile bi shi wu bɛɛri yaha wu na wuyɛ nidaan koro naari, ¹⁷ Ga lee bɛ na Kile bi wuyɛ shɛɛ pu na ni kasaanaa niɛɛɛɛ ni. W'a zanha shaan yee mu na yìri fugba we ni, na yee shinma nɔɔɔ wu tuun ni, na nɔɔɔɛ niɛɛɛɛ kaan yee mu, na fundanga kaan yee mu.»

1. Yeke Pɔli d'a jo ná wu mu a wu juunɔ wɛ?
2. Ba sipyiire t'a lee na wɛ, na yeke jo wɛ?
3. Sipyii pu bi giin p'i saraga wolo Pɔli ni Barinabasi mu ge, a pee di leke pye wɛ?

Sipyii nijnɛhɛmɛɛ wa yu na sɛɛfyɛnmɛɛ koro li jɛ kiricɛɛnrɛ. Can jɛ yee ni wɛ. Sɛɛfyɛnmɛɛ p'a pa Kile ta wɛ̀e sipyiwoɔ mu. Pu ya ta pa ni kilɛfɔmɔ ni wɛ̀e mu-i dɛ!

Wɛ̀e sefɛlɛɛ pu bi dà Kile na. Pu bi li cɛ bɛ sanha na wee Kile wu w'a zanha ni shinma bɛ kaan pee mu wu kanduun ni. Ga pu mago bye li na na wee Kile wu sha cɛ: lemu w'a byi ge, ta w'a yu? J̄naha woyo w'a yu ni wɛ̀e ni wɛ?

Ma na jo Pɔli ya li pye pyegana lemu na ge, wɛ̀e bɛ ya yaa na Kile wo Jozaama pu yu na fiinɛ sipyii pu mu na Kile wa wà, na w'a yu bɛ ni wɛ̀e ni wu Kafila wu baraga ni. W'à niwegee shaan wu da nuri wu jɔ na. Wu na koo shɛ wù na lemu na wù fulo wu na ge.

Ta mu ya Kile wo yɛɛ li pyi? Ta mu ya li yaha na egilizi wu karamɔɔ wuyɛ wo labye wu jɛ were? Ma yaa na li cɛ na wɛ̀e bɛɛri p'a yiri kɔnhɔ wù da le yɛɛ le kaan.

J̄nɔɔ fɛni kalaa - Kapyegɛe 14:17

Ga lee bɛ na Kile bi wuyɛ shɛɛ pu na ni kasaar̄aa nijnɛhɛɛ ni. W'a zanha shaan yee mu na ȳiri fugba we ni, na yee shinma jɔgi wu tuun ni, na j̄olige nijnɛhɛɛ kaan yee mu, na fundanga kaan yee mu.